朝鮮日報 第二夕刊 七日(火) 本紙朝夕刊十二面

聖上陛下 沼津御用邸에入御

明日、富士山麓에行幸

【沼津電話同盟】東京驛을 發한 御召列車는 秋色이 方濃한 東海道를 進行하는車中 陛下께옵서는 非常時下에 活躍하는 沼線都市의 農村의秋色을 叡覽하옵시고 御屛坐하옵시면서 側近者에게對하사 各種 御下問을하옵시는中 車는東西에 걸친 丹那隧道를通御 午後三時 五十分 沼津驛御着車 第三師團長 德氏司令官等의 奉迎을바드옵시며 再次自動車로 三島病院에療養中인 白衣勇士戰死將兵遺族을爲始 高齡者男女學生諸團體等 沿道에서奉拜하는 民草에對하사 親히目禮를하옵시면서 午後四時頃 沼津御用邸西附屬邸에 入御하옵섯다 八日은 午前八時 十五分 御用邸御出門 富士山麓에行幸 六時間이란 오랜동안의 演習을 天覽 午後四時半頃 還御 九日御駐輦 十日宮城에 還幸하옵실터이라고 拜承된다

【東京電話同盟】恐懼하옵시게도 大元帥陛下께옵서는 皇軍의威武 東西를制壓하는秋節 八日秋氣凜然한 富士山麓에 行幸하사 禁闕警護의 榮光에빛나는 近衛師團을爲始 幾多新銳部隊參加下에展開되는師團演習을 天覽 近代戰의 精華를 統閱하옵시기로 되엇는바 이를 앞두옵시고 陛下께옵서는 七日 帝都를 御進發 行在所 沼津御用邸西附屬邸에 行幸하옵섯다 秋空淸凉한 이날 陛下께옵서는 御軍裝御凜凜하옵시게 大勳位副章을 御佩用 百武侍從長御陪乘 侍從武官을 捧持 湯淺內府、松平宮相、蓮沼武官長 加藤行幸主務官以下側近者를 供奉케하옵시고 略式自動車鹵簿로 午後一時四十分 宮城御出門 御沿道에堵列 奉送하는 市民各種團體等에 目禮를하옵시면서 東京驛御着 一旦 松間에入御 皇族御總代 梨本宮殿下께 御對面 奉送을 바드옵시고 天野東京驛長의 先行、平山東鐵局長御先導로 第四昇降場에出御 菊花御紋章도 燦然한 御料車에 御乘車 小原內相、本間警保局長以下 係官等扈從 諸員奉送裡에 御召列車는 午後一時五十分 御發車하옵섯다

近衛師團演習開始

【御殿場電話同盟】八日 恐懼하옵시게도 大元帥陛下께옵서는 親히 臨御 天覽하옵시게되어 그光榮에 感激衝天한 近衛師團을爲始 陸軍士官學校 其他 各參加部隊는 七日朝來駿豆地方爭奪想定下에 南北兩軍에나누어 秋色이 方濃한 曠野에서 마침내行動을 開始하엿다 北軍(赤軍)은 櫻田少將指揮下에 步兵旅團을主體로 戰車、裝甲車等 各機械化部隊、高射砲隊、强力軍飛行部隊等의 精銳參加로서 赤軍을成 師團編成 七日未明부터 山梨方面에進出 秋雨를무릅쓰고 陣地를構築 南軍의攻擊을 反擊코저 待機 一方南軍(藍軍)은 恐懼하옵게도 今次事變에 御活躍하신 李王垠殿下께서 指揮官이되시고 李鍝公大尉殿下께서도 南軍隊附로 御參加 近衛騎兵旅團主力에 近衛各種部隊 陸軍士官學校 陸軍戰車學校의 新銳部隊 强力飛行部隊로써 藍軍混成旅團을編成 七日正午頃에 沼津을 指呼間에 集結하여 各種陣地에依據 北軍에對하여 猛攻擊態勢를 整備하엿다 空中에는 甲府、長野兩基地를 出發한 赤軍飛行機가 飛來 南方으로부터는 濱松基地를 離陸한 藍軍機의 爆音이 山野를 震하여 이를邀擊 壯烈한 空中戰을 展開 이에交隣呼應 師團演習은 天覽을앞두고白熱化 아직은 보이지안코나 丹澤、足柄、箱根、愛鷹各山系一帶에는 事變下壯한 軍國絵圖가 展開되엇다

英國空軍 西部獨領偵察

【倫敦六日發同盟】英航空省發表 英國飛行機는 六日西部獨逸上空에偵察을 敢行하여 寫眞撮影에成功하엿다 右偵察飛行에 參加한我機中 一機는아직 歸還치안하엿다

中立堅持、國防力增强

資本主義戰爭에不介入

모蘇聯外相、對戰態度再闡明

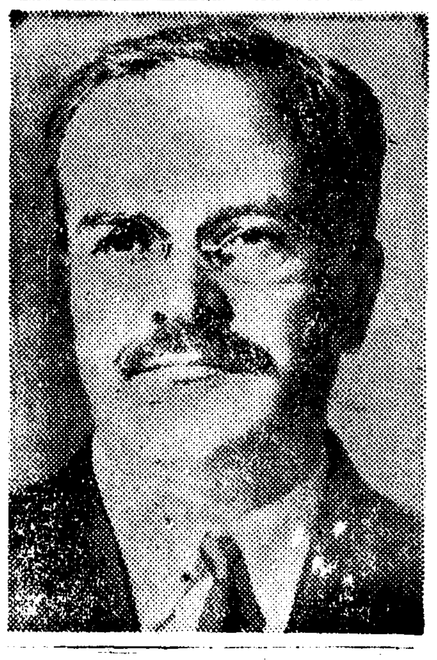

【莫斯科六日發同盟】六日莫斯科 國立劇場에서 革命二十二周年記念 祝賀式이 盛大히擧行되엇는데席上모로토프外務人民委員은 黨國의 首腦 蘇聯指導者들에게 二時間餘에 亘한 演說을하여 戰爭에對한 蘇聯의態度를 再聲明하엿다는데 演說要旨는 如左하다

資本主義戰爭은 지금 極東과 西歐二個所에서 全世界人口의 半數가 이渦中에捲入되어 싸우고잇는데 이가운데서 蘇聯은 毅然한態度로서 中立을堅持하고 蘇聯으로 이資本主義戰에 介入시키려는 모든 企圖를 排除하려고한다 英佛兩國은 故意로 對獨戰爭을 長期化시켜 彼等의 世界制覇의基礎를 堅固케하려하고잇다 一方米國은 最近中立法改正에依하여 武器禁輸를 撤廢하엿는데 이야말로 米國이 戰爭의 好機를利用하여 巨利를 貪하려는意圖를 表示한것이다 그리고 將來如何한事件이 發生할지는 未知數로 我等은恒常 國防力增進에 努力하지안흐면 안된다 (寫眞은 모로토프氏)

日支調整新方策

十日閣議에附議

【東京電話同盟】政府는 지난一日의 興亞院會議에서 決定한日支國交調整 新方針細目에 關하여 興亞院에서 條章을調整中이던바 아직 完了치못하엿슴으로 七日 閣議에는 附議치안코十日閣議에 附議決定할것으로보인다

定例閣議

【東京電話同盟】七日定例閣議는 閣僚가天皇陛下의 富士山麓行幸을奉送하게되므로時間을다어午前九時五十分부터首相官邸에서 開會 勞頭 畑陸相으로부터 別項과如한 兵役法施行令改正에 關하여 報告說明한다음 永井兼任鐵相으로부터 國有鐵道輸送力擴充에 關하여

最近鐵道輸送의 激增에비치어 그改善方法으로서 六日鐵道幹線調査會總會의 答申에基하여 東京—下關間幹線路線增設及增設線의 軌幅은 四呎八吋半의 廣軌로 하기로 決定하엿다 鐵道省으로서는 近時我國의 輸送이 激增되는 趨勢와 今後交通政策은 日滿支를 一貫 한 關係上可及的限 速히廣軌新路線을 建設하기로 決定하고 右에關하 經費의 一部分을 明年度豫算에計上 來議會에提出할豫定이다 그리고 新路線이 實現되는때에는 東京、大阪間四時間半 東京、下關間九時間으로서 連絡하게된다 新線敷設計畫은 東京、下關間 閣議의 諒解를 求한後 畑陸相으로부터 歐洲戰況에 關하여 西部戰線에서는 獨逸軍은五十個師以上의 兵力을 지그프리드線에 集結하엿고 또英國軍도多數의兵力을 獨佛國境線에 輸送하고잇서 目下兩軍은待時狀態에잇다는旨를 報告한後 支那長沙方面의 重慶側虛僞放送에 對하여도 說明 다음吉田海相으로부터 一、支那派遣諸國海軍의活動狀況 一、歐洲方面의 各國海軍의活動狀況에 對하여各各報告說明한後同一時五分散會하엿다

—◇野村外相과 그루米大使와의 會見◇—

橫溝情報部長等

朝鮮言論界代表와懇談

入京中인 橫溝內閣情報部長一行과 朝鮮新聞通信放送關係者懇談會는 七日午前十一時부터 朝鮮ホテル에서 開催되엇는데 情報部側은 橫溝部長以下 各情報官 朝鮮言論界代表側은 京日、朝鮮日日、朝新、朝鮮日報、每新、東亞、朝每、全北日報、釜日、大邱日報、朝鮮民報、半每 各新聞社 大朝、大每、同盟 各支局 二放送局等 各代表者及 總督府로부터 三橋警務局長、信原文書、古川圖書兩課長等 出席下에 橫溝部長으로부터 國策遂行에關한 朝鮮言論界의 協力을 要望하는人事를 하고 松井(外務)、竹田(陸軍)、飯島(拓務)各情報官으로부터 各各現下時局에 對處할 情報宣傳의 國家方針에 對하여 中央部의意向을說明한後 午餐을 함께하면서 여러가지로 隔意업는 意見交換懇談等이 잇슨後 午後一時半散會하엿다 그리고 橫溝部長一行은 同日午前十時 總督府에南總督、大野政務總監을 訪問人事하고 前記懇談會終了後 午後三時四十分發列車로 新京으로 向하엿다

定例局長會議

各局所管事項報告

總督府定例局長會議는 七日午前九時半부터 第三會議室에서開催되엇는데 大野政務總監은 病으로 參席치못하고 各局長으로부터 大要如左한 所管事項報告가잇슨後 同十一時終了하엿다

▲安田燃料課長(殖産局長代理)家庭用石炭의 下半期需給豫想과 朝鮮內出炭及輸移入量의 手配에關하여

▲宮本法務局長 內鮮一體의深化徹底를期하기爲하여 今般思想報國聯盟七個支部로부터 各各五名式優良轉向者를 選拔하여 宮城遙拜、神宮參拜次 來十日부터 二週間豫定으로出發한다

▲三橋警務局長 皇后陛下 御下賜金으로된 結核豫防協會에서는 來十四日부터五日間 令旨奉體結核豫防國民運動을 全朝鮮的으로 展開한다

▲計拓務課長(外事部長代理) 過般首相官邸에서 열엿던 臨時滿洲開拓民審議會內容報告와北支慮溝에新設된 模範農村에關하여說明하고

▲山田遞信局長 去二十三日부터 十一月二日까지에 郵便局所에서 賣出한 事變國債는 百二十三萬圓에 一萬圓을 追加하는好成績이엇다 그리고 今月부터 라디오規則을 改正하여 加入料一圓을 半額으로하엿다 八日부터 三日間 全朝鮮遞信局長會議를열고 防空을 中心으로 協議하기로되엿다

▲八木學務課長(學務局長代理)去月二十八日 志願兵第二次銓衡檢査結果는 三〇四名中 病其他事故로 一名不合格 三〇一名은 榮譽의軍籍에編入될豫定이다

▲湯村農林局長 昨日創立總會를 한朝鮮畜産會社設立經過報告

▲村山稅務課長(財務局長代理)昭和十四米穀年度의 米穀、雜穀輸移出數量報告

滿蘇間抑留物件

互相交換交涉近近開始

【新京七日發同盟】노몬한停戰에 뒤이어 日蘇間의 懸案中하나인 抑留船舶互相引渡에 關聯하여 滿蘇間에도 이와同一性質의 抑留物件其他의 互相交換交涉이 濃厚하여 滿洲國政府는 蘇聯側의 要求에應하여 近近 哈爾濱에서 兩國在外官憲사이에 右交涉을開始하기를 同意하엿다 따라서兩國政府는 日滿蘇間의一般的國交調整과는 別個로 懸案事項의 一部解決을爲한折衝을 進行시키기로되엇는데 이가튼滿蘇兩國政府의 外交的措置는 兩國間의 根本的國交調整을 意味하는 아니라할지라도 적어도 노몬한事件을契機로하여 好轉의徵兆가 잇는兩國間의 空氣를 明朗化시키는데 어느程度의 拍車를 加하게될것은否定할수업는바이라고 注目을끌고잇다

獨軍砲擊

"불빠하"에集中

【巴里六日發同盟】六日前線으로부터達한 情報에依하면 獨逸軍은 불빠하附近에서 獨逸領內에 뻐처잇는 突出地點을 占領한것으로보여 三方面으로부터 突出地點에 砲擊을 集中하고잇다 即一、北方의 자르브륙켄 北方으로부터 南方에向하여 長距離砲擊을 하고잇는데 砲彈은間歇的으로 불빠하附近에 落下하고잇다 一、와르트 森林으로부터 東南에向하여 불빠하郊外에 砲擊을 加하고잇다 一、國境東北方스핏세렌市에 近接한獨逸領地點에 陣地를 가지고잇는 獨砲兵隊도 砲擊을 開始하엿다 그리고 軍事消息通은 이가튼獨軍의 砲擊은 불빠하의 防禦가 危險하다고 보고잇는데불빠하 住民은 附近四十部落의 安危에 關係가되므로 佛軍으로서도 어디까지던지 獨軍의 불빠하攻擊에 對抗하여 應戰할것으로 보인다

西部戰線戰況

【伯林六日發同盟】獨軍司令部는 六日西部戰線의 戰況에 關하여 如左히 發表하엿다

西部戰線은 若干地點에서前日에 繼續하여 活潑한偵察戰이잇슨外에 全線을 通하여 微弱한砲擊戰이 잇섯슬뿐이엇다 그리고 자르부룩 附近에서 佛軍飛行機一機가 獨逸迎擊機에 게擊墜되엇다

獨의波蘭經濟復興策

東部地方中央事務局設置

【伯林六日發同盟】波蘭占領地域의治安恢復及 經濟復興은 目下獨當局의 손으로着着 그實蹟을나타내고잇는바 그本格的成果를期하기爲하여 괴링最高國防會議議長은 六日布告를發하여 東部地方中央事務局設置를 發表하엿는데 本部는이를伯林에두어 프란스占領區域民政長官이 이를統率하고 分局은 딴치히、포―젠、치헤나우、카토빗스及크라카우에 두어占領地域의 各種資産管理、通貨問題 調整及모든 經濟的問題에關한 命令을發하는等 占領地域의復興事業을 統轄할터이다

芬蘭政府 外國向通信檢閱

【헬싱키六日發同盟】蘇聯側의海軍根據地建設要求를 圍繞하고蘇芬會談은 其後難航을 繼續中인데 芬蘭側에서는 萬一에備하여 着着各種防備手段을 講究中으로六日에는 外國向各種電信電話는嚴重한檢閱을 한다고 發表하엿다 그런데 消息通側見解에 依하면難航의蘇芬會談은 今週末쯤에는 그成否를 알수잇스리라고한다

勞働力不足으로

工場、農村大困難

銃後獨逸國民의生活相

【伯林六日江尻同盟特派員發】數百萬兵士를 戰線으로보낸 獨逸의銃後生活은어떠한가 記者는그實情을 視察하고자 西部戰線으로가는途中와이마르市로부터 갓센市에이르는農村과 요셀等工市를中心으로하여兩地方一帶에旅行을피하엿다 英政府가 戰爭의目的으로써 獨逸國民과 나치스政權分離를 標榜하고잇슴에 對하여 獨逸政府가 只今가장注力하고잇슴은 銃後國民의 團結이다 只今全獨逸을通하여 最大한苦悶은 勞働力의不足이다 農民과工場勞働者로부터 들은바에依하면 이미三割乃至四割의 勞働者가軍務에 徵收된때문이라고하는바 銃後의生産力을 增進시가려면 生産活動은 더욱强化치안흐면안된다 이苦悶을 解決하기爲하여 波蘭에서捕虜한 兵士와 市民約六十萬은 工場과農村에配置되어 勞働力의 擴充에努力하고잇다 記者의 視察하고잇는 地方의人口約二千되는村落에는 百二十七名의 波蘭兵이 監視하에獨逸人一名과함께 數日前配置되어잇다 이捕虜部隊는모두 收容所에收容되어 아침七時부터저녁六時까지 十一時間 村民監視下에 農耕에從事하고 農村의收穫을 援助하고잇다 賃銀은一日一食을給與하고 一日十馬克半(日本돈으로五十錢)인바 이가튼模範은 工業方面에서도 몰수잇서各工場에 多數의 捕虜가 配屬되어잇다 그러나 勞働擴充과 不熟練工은 非常히 增加하엿스므로 各工場이 모두 事故增發의傾向을 難免인 形便이다 三千名의 職工을 擁한 獨逸最大의비누工場이라는 요셀공工市의헨켈工場에서는一個月의事故가從來에는 大體로十回前後이엇섯는데 八月에는 十七回、九月에는二十二回로激增하는 傾向이라고한다

코合駐支佛大使

六日、重慶向發

【香港七日發同盟】重慶UP來電에依하면 佛蘭西大使코스므는 駐支안리·코스므佛大使는 重慶政府와 定例會談을하기爲하여 八日上海出發 重慶에向發하기로되엇고이와前後하여 最近까지北京에滯在中이던 佛大使館附武官우이·이본두中佐는 大使보다二、三日늦게出發하여 亦是三週間前부터成都에 滯在中인데 航空武官테펠·세네크테리少佐도 明八日各各重慶에向할것이라고發表하엿다

加藤駐支公使歸任

【長崎電話同盟】駐支公使加藤外松氏는 七日午前十一時 長崎出帆 日華連絡船 長崎丸으로歸任하바 船上에서 다음과가치말하엿다

特殊事情으로 歸任하는것은아니다 日英、日米會談이 開催되리라고 보는便도잇스나 今番 中央政權樹立에따라 大陸情勢의 變化에應하여 現地에잇는便이 便利하므로 도라가는것이다 어쨋든 무엇이든지 大陸에가서 말하겟다

電力節約及制限

指定方針決定

電力調查委員會開催

【東京電話同盟】電力의 消費節約及制限條件의 調整에關한 一般的方針을 決定하고자 中央電力調整委員會初總會가 六日午前十時부터 遞信省에서 開催되엇는데 먼저會長永井遞相의 人事가잇슨후 電力需給狀態에關하여 幹事로부터 詳細한說明이잇섯다 一、昭和十四年度下期電力消費規定實施의一般方針 二、電力調整에伴하는 電氣料金의調整方針의 二諮問案을上程 各各左와如히 基本方針을 決定하엿다 따라서 當局에서는 이方針에基하여需要種別制限、地區及比率制限料金特殊料金等을 各各決定한후 今週末 省令으로써 이를告示하여 電力調整及料金政策을 確立하기로되엇다

◆昭和十四年下期電力消費規定一般方針

第一 昭和十四年度下期의 電力消費規定은 十二月末日의 期間(以下過渡期라함)及三月末의期間으로分하여 이를實施함

第二 過渡期에잇서서는 大體現行制限을 整理補正함에그치고 昭和十五年一月以降의 消費規定에關하여는十二月中旬에發令하기로定함

第三 消費規定의 實施에 當하여는 電氣事業者及 需要者로하여금 消費規定實施機構를組織시켜 極力政府의 意圖를圓滑히 實現하도록 協力케함

第四 過渡期의 電力制限은 國民의 自主的節約에依하여 所期制限率에 到達하도록 指導함

第五 地域을 指定하여 一般的制限을할것과 一般制限및及 需要別에 應하여 制限을緩和함 特別制限比率은 各地方에適하여 可及的同一케함

第六 一般制限比率은 本期間에서는 可及的으로 變更치안키로함

第七 制限比率은 電力制限에關하여는 當該月의 契約最大電力을 基準으로하고 電力量制限은 特別事由가잇는外는 前年同月의 需要實績을 參酌하여 當該月의 指定需用電力量을基準으로함

第八 不定時電力 深夜電力等은 大量需用者에對한 特別供給에 充當키로하고 그實行에關하여 關係各省의 適切한協力을求함 本期間의 第一種需用者로 指定되는者는 第二種需用者中 左記에 該當하는者

에限定함

가、當該産業의生産 又는 物資需給의 狀況에 鑑하여電力을 緊急히 供給치안흐면 國防目的達成上 重大支障을招來할憂慮가잇는것

나、當該産業의生産又는物資需給에鑑하여 電力을 緊急히供給치안흐면 國民生活上重大한支障을招來할憂慮가잇는것

第十 第二種需用中本期間內에特히供給의重點을 需用者別途로選定하여 이에對하여 特別히考慮함

第十一 特定地域에서의 特別需用에對한措置는 第一種需要에準하여 此를考慮함

第十二 新規需要에對하여는 當分間左記原則으로하여措置함

一、遞信大臣의認可를 要하는것에對하여는 第一種及第二種에屬하는것에限하여認可함

二、遞信局長의認可를 要하는것에對하여는 前項에準함

三、政府의認可를 要하는것에對하여는 前項에準함

四、政府의認可를 要하지안는것에對하여는 事業者에對하여 그每月供給許容量을割當하여 그範圍內에서 別로定한 供給方針에即應하여 供給케함

第十三 第四에使用量消費禁止하는것은 左記各號의用途에限하는것으로함

一、照明用

가、네온廣告(公共標識用을 除함)

나、電飾

다、廣告燈

라、屋外用投光器(交通用作業用을除함)

마、庭園燈(公園에 施設한것을除함)

바、多燈式街路燈(一基로多數의電燈을 集中하여點燈한것)

二、動力用、電熱用

가、電熱沐浴

나、庭園用電燈用 分室

다、煖房用 電熱器(病院에서使用하는것에限함)

라、調理用電熱器(同右)

마、家庭用電熱器(同右)

바、에레베터(貨物 運搬用及 四層以上의 建築物用을 除함)

사、에스카레터(貨物運搬用을 除함)

◆電力調整에關한電氣料金調整方針

一、供給又는 消費를 制限當한 需要에對하여는 그制限의程度에應하여 그電氣料金을減額할것 但必要에應하여 電氣料金의 減額의 時期는 制限期間에限하여 適用할것이고 新電氣料金을 定할者得함

二、需要地方의 料金에、對하여 供給又는消費를禁止당한需要에 對하여는 電氣의 料金을徵收치안흘것 特히供給又는消費禁止를 當한것에 對하여는 受益者負擔의原則에 加味하고新電氣料金을定할수잇슴

三、電力制限으로 優先的으로供給을받는需要에 對하여는電力原價의 調整에對하여 ... 要의 負擔등을 考慮하는 同時에 生産力擴充計劃及物價政策과의 關聯에 對하여 充分留意할것을 要함

四、生産力擴充計劃에 基하여 電力을生産又는輸送시키기適當한 電氣料金은 當該生産又는輸送을 爲하여 必要한 費用을 標準으로하여이를 定함

人事·集會

▲井坂圭一良氏(總督府殖産局 ... 課長) 渡東中九日午後一時着京任豫定

▲岡崎哲郎氏(朝鮮畜産株式會社社長) 新任人事次來社

▲大場義雄氏(同專務取締役)同上

▲鄭在允氏(平壤辯護士)七月朝入京人事次本社來訪

▲田川常治郎氏(京城商工會議所會頭)新任人事次來社

▲田中三郞氏(同副會頭)同上

▲李東善氏(同常議員同上)

八面鋒

◇米價引上은 生産費와平衡에 잇다지마는 生産費引下로는米價平衡을 못엇나?

◇一般物價固定價格을 米價에 基準을 안두엇던것이 物價調整의 大缺陷.

◇生産費가 現在以上 昇騰할時는 米價도 또引上을不免.

◇現在도 "闇取引" 價格들은 이水準運動을持續.

◇이러고보다면 物價調整도 百年河淸이안될가 當局은 三省어 肝要.

◇英佛이 米國에 四十二億圓軍用機材發注.

◇中立法의 骨子란 이러것이로구먼!

何故로이러케―
◇頭痛眩暈으로괴로운가
◇頭內朦朧으로記憶이鈍한가
◇頭腦過勞로能率이안나는가
◇睡眠不足으로明快치안은가
◇齒痛과神經衰弱으로呻吟하는가
頭を護れ!
頭痛
頭內朦朧 眩暈齒痛 睡眠不足 精神憂鬱
이러케생각되거든、곳
"頭痛藥" ハッキリ를 잡서봅시요!
머리속에서부터 직근직근아푸든 頭痛도、흐릿한 頭腦도、睡眠不足으로일과 工夫도조곰도 進捗치 못하든머리도、眩暈도、徹夜가뭐냐、試驗이뭐냐、얼마든지하고氣分도明朗케되여서、왼만치 無理한執務에도버티어 갈수가잇서서 갑자기 憂鬱로부터明朗케되고 氣分轉換에 最適한重寶藥입니다
醫學博士 森長三先生 醫學博士 小坂禮二先生 醫學博士 芦原勝先生 推奬
空論이아니고 事實이다!
아무리 頭腦의明快를바랄지라도 單純한一時的인 鎭痛藥으로는 헛일입니다。
頭腦疾患이때는 먼저頭腦에必要한특파카루승파거튼 榮養을補給하고胃腸을整하여變通을훌케그리고血行을十分調節해야만비로소明快한頭腦가 될수잇습니다。
「頭腦藥」ハッキリ는 이條件으로苦心創製한 理想的인頭腦明快藥입니다。
藥價低廉 廿錢、卅錢、五十錢 一圓、二圓、三圓 五圓、十圓 (藥店、百貨店에잇슴)
本舖 大阪市西成區岸松通 ハッキリ製藥研究所
代理店 株式會社 小林大藥房 大阪西區京町堀通
頭の藥 ハッキリ 학기리
H16

日本一 ソースの素 イカリソース 이가리소―스 五分의 主要産品

노몬한事件參加將校座談會 ❶

두려울것업는蘇軍

物質力機械化裝備의特質認識과함께 今後의精神的敎育이必要

鈴木大佐 ○○부대본부에해리단 조용해잇섯는데 당시는 ... 공격중이던 정치(井置)부대의 상황을 아무래도알수업는데 이편에서보면 정치부대의전면은 검은 연기가 일어나고잇는것을보아 격전중이라는 것은 짐작되엇스나 전보가 조금도 오지아니하엿습니다 그래서본부에서 누구든지보내서 알아보기로되엇는데 위해대위가자기가 알아보겟다고 하므로 대위가볼히개되엇습니다 대위는참모장이 「지금은위험하므로 밤에가는것이 조흘것이라」고하니까 「위험하면 안이라도 빠르는것이 조켓지요」하면서 병졸두사람을데리고 트럭을탈하엿습니다 그런데 정치부대까지에는 적군전차가 날뛰고잇섯는데 그런것을 대위는 공교히전차의사이를 피해가면서 정치부대에 이르러 임무를다하여 연락을 취하엿던것입니다 그러나 대위는보루에서 근심하고잇슬것을생각하고 또재차트럭을타고 돌아가는도중에 전차들에게 발견되어드디어 병졸두사람과 함께 ...

... 적군의 실력은 어떠하엿습니까 ... 노몬한사변은 ... 물질적 ... 기계화부대 ...

[illegible]

米賣惜行爲를嚴戒

積極的放穀을慫慂

府當局府民의飯米確保에萬全企圖

公定價引上時急發表期待

경성부근에서는 그동안각 대금갓시 오를것을 짐작하고 쌀가진지주나상인들은 쌀을내노키를 ... 경찰에서 발표한 증명서를가진 미곡소매상에대하여 매일이백명에한하여 한사람에게 다섯가마니(한가마니는삼십키로그람)이평균으로 나누어주어왓섯는데 내지서로 쌀갑최고판매가격을 올렷다는소식이 전해지자 조선에도곳 그 ...

放穀約束은約束대로

價格改正되기까지는從前대로나갈方針

府勸業課長談

賣惜取締

道經警課長談

상사로부터 아무 통지도업서서 우리로서는 그저 어안이 벙벙할뿐이다 좌우간 금번에 쌀을내여노키로 약속한사람들은 정해대로 반드시 약속한수량대로 내여노토록하여 주어야하겟다 그리고 현재의 배급은 쌀이자라는한 그대로 계속할 작정이며 쌀갑도올른 ... 최고판매가격이 개정되기까지는 변동업시 종전대로 나아갈방침이다

前公定價에五圓加算

京畿道의改正公定價案

유일의 긴급업시각의에서 현미한석에 오원을 올리기로 결정하고 주입실시하엿다는 공전을 받은 농림국에서는 유일밤 탕촌(湯村)농림국장이하 관계자가 협의한결과 조선에서도 내지에 따라 쌀갑을 올리기로 결정하고 지금 각도의 보고를 기다리고잇는데 경기도에서는 금칠일중에 경기도의 미곡최고 판매가격 개정안을작성하여 팔일오전중까지 총독부에 보고하기로되엇다 그런데이번개정안을듯건대 현미로 현재경성의한섬에 삼십오원팔십사전 인것은 ... 실시할전이던것을 대체로 내지와가치 오원을 올리기로되엇다 따라서 이것을 기준으로 나락(籾)과 백미의가격을 정하게되는데 현재것은 현미와백미 사이에 경성가격으로 한섬에삼원오십사전의 차이가잇서 간격의차가 큰판계로 이번에는 현미와 백미의 가격차이를 현재보다 축소하게되며 따라서 나락과백미가격을접근시키는것이다 또한 이번에 쌀갑을 올리는데에는 암취인(暗取引)을 업시하려고 철저한취체를 하게될것이다

朝鮮公定價引上

二、三日內로發表된다

내지에서 미곡공정가격을 일원을 올려서 사십삼원으로 결정하여 유일오후 정식발표한이후 총독부에서는 그공보를 기다리고잇던중 칠일아침에 마침내 공전이와서 농림국에서는 실시준비를 급히하고잇는중이다 이에대하여 탕촌(湯村)농림국장은 ...

市場配給機構整備

靑果、菜蔬市勢抑壓

府勸業課서對策講究

가격통제령(價格統制令)이 실시되어 각종물까가 일제히구 ... 현재의 가격으로 뒷거 ...

공것업는世上

◇유일오전열시 부내 송월정 ... 박선생(朴善成) ... 돈을 바라다가 미천까지를 ...

北支에어린이樂園

總督府서明年度에卅萬圓豫算을세워

朝鮮人幼稚園卅個新設

북지재류조선동포아동에게 보내는명랑보=총독부에서는 명년도에약삼십만원(그중에서 십오만원은 외무성과민회에서 부담)의예산을계상하여 북경(北京)、태원(太原)、석가장(石家莊)、노대(蘆臺)등 각주요도시에 유치원(幼稚園)이십개소를 신설하기로되어 그예산까지 이미 재무국의사정판문를등하여 대장성에 회부되엇다 현재북지에는 천진(天津)、청도(靑島)、제남(濟南)등 세곳에 조선인유치원 세개가 잇을뿐이고 그다음에는 중지상해(上海)에한개가 잇다 이번에 신설하는이십개유치원도 역시 순전히 조선인아동만 수용하기 위하여신설하는것인데 조선에도 아직까지 국비 혹은 공비를 들여서 설립된 유치원이 한개가업는데 북지에는 한꺼번에 이십개나되는 ...

遞信局의行事

百名의高齡者

總督이招待

國民精神作興週間行事

東京에간志願兵

堂堂市中을行進

碧潼地方에

火木價高騰

明治神宮大會出場選手戰績報告

十一日府民館에서

全日本蹴球制霸記 ❷

咸興蹴球團主將 李裕瀅

馬養島에다

郵便出張所設置

"國民精神作興"에

長老會積極活動

三十萬敎徒에指令

物價統制懇談會

平三中龍球歸壤

오늘의放送

[illegible]

ネクタイ ワイシャツ 洋品雜貨 卸 小賣 京城本町 三吉商店 電本七元

治淋特效

보라. 이獨自的效力!

偶然한일이 往往人類에게 福利와驚異를齎來하는 일이잇스니 コルストン博士가 偶然히NH2SO2(チーユーサイド의有效因子)를 淋疾에適用한것도그例의하나이다。 그것은從來의治淋療法에 一大革命을이르키어 サルバルサン以來의最大發見이라고 斯界의驚異의的이되어잇다

チーユーサイド는普通의普通殺菌利尿劑와는根本的으로相異하야 內服即時尿液과함께 深部病竈에浸透하야 獨自的殺菌、溶菌、喰菌의化學的作用을發揮하므로 男女의急慢性淋疾을不問하고 速할때에는不過二三日의內服으로 止膿、止痛、淋菌消滅의驚異的效果를奏한다。그것은今日까지의無數한實驗에依하야實證되어잇다。

特性チーユーサイド創製에도成功!

チーユーサイド로는効果不明한特異體質者를爲하야特히創製한것으로서本劑는이러한患者에게特効가잇다。

チーユーサイド G-U-CIDE

包裝 24錠 株式會社 柳韓洋行 京城、大連、米國羅府、台北、天津

(全國有名藥房販賣) GZ-913

七日ヨリ 素晴らしき哉彼女 百万弗大放送 監督 野村浩將 高峰三枝子 佐分利信 水戶光子 三浦光子 主演 岡村文子 河村黎吉 坂本武 大山健二 ... ミッチェル・ライゼン監督 マーサ・レイ シャリイ・ロス ボッブ・ホープ 主演 明朗!諧洒!娛樂映畫の最高峰! 午前十時半開演 大陸劇場

朝報案內

社員採用 ... 崔宇植

手足 ...

朝光・女性・少年發賣!

劑痛鎭ドイロコ金純 ンイカンキ 資格者에 試藥提供 製造元 東京・目黑 總發賣元・京城鍾路二ノ九四 東亞理藥學研究所朝鮮支所

本報江陵支局電話開通 江陵 二一六番

神經衰弱、頭痛、健腦에는 ロイマチス關節炎、神經痛에는 原因療法을하야病뿌리를업새야납니다

原因療法으로第一血液을淸血시키고여러가지毒(梅毒、淋毒、酒毒、煙毒、藥毒、膿毒)을排泄시키며五臟六腑를補하는데비로소眞正한治療와健康을確得할수잇습니다 在來治療法의缺陷은單只其局部에만作用한藥을使用하여왓스므로藥을使用하여도어떤뜻하다再發하는폐단이만엇섯는데只今世上사람이効力을보아 每日가치感謝狀을밧는淸血排毒強壯劑「海草精」은病의根源을뿌리빼리는힘이 强大하여 누구나 服用하는날로 氣分을알수잇스며 効力에驚嘆하게됩니다 海草精으로速히貴下의痼疾을곳치소서 改正藥價는一個月分四圓九十錢 二個月分九圓三十錢 送料三十六錢 先金注文에는送料弊所負擔하여 精密히製藥하여速送합니다 京城府鍾路六丁目二六七番地 ホルモン醫化學研究所로 注文하시는분에 仔細한病理와 治療方法의 冊子를 無料添送 振替京城二三〇九八番

槪說 新文學史 (三)

林和

第二章

第二節 精神的準備

啓蒙(續)

이것은『王室의 安全은 國民의 教育에在하다』고 하신 詔勅에서 高宗의詔勅와도 彷彿한 綱領이다. 그러나 이것은 政府의 소리가 아니오 民衆의소리다.

이러한 精神이 처음에 學會가되고 그뒤에 學會의 月報로 表現되면서 雜誌가 된것이다.

이點은 近者의 學生團體의 機關雜誌나 或은 月報 또는 所謂 學會의 新聞雜誌와 全然 性質을 달리 할것으로 後進國民의 開化와 啓蒙이『일만』이고『오며가』엇다.

『夫히 會員의 親睦俱樂會爲함이 아니오 一切靑年의 教育을 振作하고 同胞의知識을 開發하여 公衆의 團體를 維持하여 國家의基礎를 確立코자』(西友創刊號 社說에서―朴殷植)

京城地方有志의 聯合會(지금의 學友會와가튼것)요 學校를 設立한 한雜誌다.

雜誌로 雜誌『西友』의 精神的 背水池요 物質的背景이 된 西友學會設立趣旨書를 引하면 다음갓다

『凡物이 [illegible] 危하고 群하면 [illegible] [illegible]

明德所之初頭이 開闢中興文化之傳記가 其必自此而始矣라 [illegible] 吾人의 [illegible]

光武十年十月 日

發起人

朴殷植 金達河 申錫厦 張膺亮 金允五 金秉一 金達 同 金明濬 郭允浩 金基柱 金有鉉

(傍點 引用者)

批評의問題

技術批評의偏向 ②

尹圭涉

最近의 作品은 基本的 批評傾向을 본다면 한作品을 論評함제 처음부터 끗까지가 作品의形式만을組上에 올려노코서 假令 그것이短篇이라고 한다면 短篇形式을眼目에두고서 構成이니 表現이니 描寫이니하는

小說作法

講話式 論議를 느러노코서 그것을 規矩삼어 作品의 評價를 네리는것이 習癖이다. 或여作品의 主題라던가 內容에 抵觸될 境遇에잇서서도(大抵는內容이 形式에 맛는다니아니 맛는다니를 論하는데서 抵觸되나) 그들은 그때 그作品에서어든 粗雜한 印象을 아무런 思慮업시 그대로表現시킬뿐이다.

여기에잇서서 우리는 勿論批評의技術이란 點을 全혀度外視하려는것이 아니다. 더욱이 敍上에서 말한바와가치 오늘과가튼 原理的探究가 困難한때에잇서서는 評論의 技術이란 그意義를 한層 노피評價되어야할것만은 事實이다.

그러나 評論의 技術이란 課題아페는 單純히 形式上의 樣式만이 問題된다고 생각하는것은 너무도 偏狹한 見解이다 거기에는 原理的인 諸問題가錯綜하여 起伏하고잇다는것을 看過할수는 업는것이다.

가령 林和氏의 最近作品評을 볼지라도 氏가 비록 作品의細部的인 (一主로形式上問題에 關聯된)點에 小刀를 쓰고잇스나그 一步아페는 우리가 想像할수업는

原理題問

가 外姿만을숨기고서 橫在하고잇슴을 누구나 看取할수잇슬것이다. 다만 氏에잇서서는 意識的이던 無意識的이던 그것을 正面에서 파헤치기를 躊躇하고 잇슬뿐이다.

그러나 우리가 萬一『쩨・이・스피간』과가튼藝術表現說을 그대로 首肯할수업다면 또한藝術이 하나의 現實認識이라는것을 肯定할수잇다면 우리는 決코藝術的形象化와 現實의 客觀的認識을 別個의것으로 生覺할수업는것이며 同時에 作品批評에잇서서도 形象의 完備與否와함께 그認識內容을 正面에서 分析判斷하지안흘수 업는것이다. 따라서 現實의 認識과 形象化를 合致시키고 原理와 技術을 統一함이업시 卽批評의技術만을 前面에 내세운다는것은 批評自體에잇서서도 一面的일뿐만아니라 及其也는 作品까지도 技術主義의 偏頗에로 떠러트리는 禍端을 이루게되는것이다 作品의 偏頗的傾向은 이

技術主義

미 李源朝氏가 어느時評가운데서 指摘하엿다고記憶되나 萬一 林和氏나 李源朝氏가 말한―

이떤의作家들이 描寫能力에잇서서는 相當히進步되엇스나 作格의 創造라던가 現實의 典型的인把握에잇서서는 여간 貧弱하지안타는것이 이제 旣成事實로써承認하지안흘수업다면 그에對한責任의比重은作家에게보다도評論家에게 더만히가야하리라고본다 評論이 作品實體에對하는 마당에 잇서서 原理에 充實하려는 나머지 그와無關係한作品을一律的으로排除하고 孤立시킨다는것은 過去의 公式主義의 弊端을 그대로 延長시킴에 不外하다. 또한 評論의 技術을 無視하여 作品에對한 原理的方向의 照準을 게을리 한다는것은 作品에의 阿諛이며 評論의 指導性의 拋棄를 意味한다. 우리는

作品批評

에 잇서서 이 兩者를 克服하는데서만이 評論이 가저야할 地位를 能히保障할수 잇는것이다.

그러나 作品批評에 잇서서原理的方向에의 照準을 行하는것으로 問題가 끗처진다고 生覺하는것은 너무나 早斷이다. 오히려 남은問題는 그原理的方向이 무엇인가를 究明하는데 잇는것이다.

事實 이제까지의 論議는 原理的方向이라는것을 하나의 假定으로서 展開하여온데 不過하다. 따라서 그原理的方向이라는것을 解明하지 안는다면 評論에잇서 核心的인 問題는 그대로 未解決인채 나머잇슬뿐아니라 敍上의 諸論議도 하나의架空的인 論言으로 떠러지고 마는것이다.

그러면 그原理的方向이란 어떠케 究明되어야 할것인가? 評論에잇서서 原理라는것은 李源朝氏의말맛다나 批評精神을指稱하는 말이다. 따라서 批評精神의 喪失이니 萎靡이니 하는것은 곳

批評原理

의 喪失이라고 바꾸어 말할수 잇는것이다.

그러므로 오늘의評論의機能을 發揮할수업는것은 自明의 結論이니 그것은 單純히 傍觀的立場에서 作品에의 追從이니 跪拜이니 떠외침態度의것이 아니라 評論 또는 評論家의 立場에잇서서는 實로그自體의 存立에 關與된 重大問題이것이다.

事實 이떤의 諸種原理의 喪失이 問題된지는 오래이다. 主流評精神의 喪失이니 하는 一聯의 語句가 모두 批評原理의 喪失을 意味하게되면서 되푸리해오는 말이다. 그러나 原理의 探究問題는 救出되지 못하엿다는것이 率直한 告白일것이다. 그래도 얼마前까지는『소시알리티・리알리즘』의 範疇안에서『휴매니즘』이 風靡하엿고 다시

知性論

이 그뒤를 따랏다고 볼수잇스나 今年에 들어서는 그가른 模索의손조차 中斷된感이 업지안타.

西＝行＝詩＝抄＝(一)

球"場"路"……白石

三里밖 江쟁변엔 자갯돌에서
비멀이한 옷을 부승부승 말려입고 오는
길인데
山모롱고지 하나 도는 동안에 옷은 또
함북 저젓다
한二十里 가면 거리라는데
한정 남아 걸어도 거리는 뵈이지 안는다
나는 어니 외진 山길에서 만난 새악시
가 곱기도 한것과
어니며 江물속에 들여다 뵈이든 쏘가리가
한자나 되게 크든것을 생각하며
山비에 저젓다는 말렷다 하며 오는것이다

이젠 배도 출출히 고프고
어서 그 옹기장사가 온다는 거리로 들
어가면 무엇보다도 몬저『酒類販賣業』이
라고 써붙인 집으로 들어가자
그 뜨수한 구들에서
따끈한 三十五度 燒酒나 한잔 마시고
그리고 그 시래기국에 소피를 넣고 두
부를 두고 끓인 구수한 술국을 트근히
멧사발이고 왕사발로 멧사발이고 먹자
(―――)

蠹魚雜錄

獵書餘談 ①

洪淳赫

大正十三年 五月末이는날 주머니에는電車往復卷一枚와 一金四十錢의 資金을 가지고神田 古本屋 巡禮의 길에올낫섯다. 四十餘집을 뒤저나가다가 悠久堂이란 書店에서滿洲歷史地理一・二 附圖、朝鮮歷史地理 一・二를 차즌 나는喜悅 비스의 新大陸發見以上의 大狂喜이엇섯다. 더구나表紙도布衣인/ 裝飾本으로 新冊 同樣이미라. 定價二十五圓 合實本 四十錢을 내어노코 싫어하는 店員君을 달래어 一週間안에 차저 간다는 契約을 하고기뻐 돌아와 家族에게 急信을 띄우고 날마다 電換오기만을 이 빠지게 기다렷다. 期限은 닥처왓다―돈은 아직도 오지 안엇는데 나의 當時가지고잇는 惟一의 貴重品 월삼金側時計를典當舖로가지고가서 一金十五圓을 만드러서 다시書店에 가서 一週間 延期에成功하기에는 무던히 힘을엇다『一金 四十錢에 二十五圓짜리 그나마 잇는대로 잘 나가는 冊을 豫約하는 놈이 어디잇느냐』고 主人에게 톡톡한꾸즈람을 드럿다 두번째 約束한 期限보다는 二日압서 그冊을을 사게 되엇다.

滿洲歷史地理 朝鮮歷史地理는南滿洲鐵道會社에서 歷史調査室을 두고서 一流學者를網羅하여 滿鮮에 關한 史學上調査를 하게한 硏究報告書로서 그밧게 文祿慶長의 役 正編第一 한冊이잇다. 이事業은 그後 東京帝國大學에 引繼되어 滿鐵의補助下에 滿鮮地理歷史研究報告라는 書名으로順次 發刊되어잇다. 關東大震災前까지 第九冊이 發行된바 震災에 發行所 古本屋書의가지고잇는 冊들이 燒失되고그 殘部가 極히적어 震災後에는 相當한高價로 賣買되어오다前記 滿鮮歷史地理를 入手한나로서 鐵케긴 研究報告를 貪내어지 안을리엇겟든 勿論이다. 한卷 두卷 사서모은것이 거의자기는것시나 求하기는 힘들엇다. 그런데 第六以來의일 十字屋書店에서 一九 新刊全部가나와 一金二十八圓에산 記憶이잇다. 一冊 缺本의 新求分을希望者가 만엇스나 나는冊役 某專門에 寄贈하엿다. 朝鮮史學關係 論文集으로는 最高權威書의 하나이다. 今號第六이 某古本目錄에 실려잇는데 一金二十五圓이엇고 모두나온다면 三百圓以上이 갈것이다. 그目次中朝鮮關係의分을 들어 未讀하신분의 參考에供코저한다.

滿洲歷史地理 第一卷 (大正二年九月)
漢代の朝鮮 白鳥庫吉 箭內亘
漢晉二朝時代高句麗遷都の地理 松井
渤海國の疆域 松井
同 第二卷 (大正二年五月)
東眞國の疆域 箭內 亘
朝鮮歷史地理 第一、二卷 津田左右吉 (大正二年十一月)
(上古로부터 李朝까지의 地理的考證인바 目次略)
文祿慶長の役 正編第一 池內 宏 (大正三年八月)
滿鮮地理歷史研究報告 第一 (大正四年十二月)
勿吉考 津田左右吉
安東都護府考 津田左右吉
渤海考 津田左右吉
同 第二 (大正五年一月)
鮮初の東北境と女眞との關係 (一) 池內 宏
同 第三 (大正五年十二月)
同 第四 (大正七年四月)
蒙古の高麗經略 箭內 亘
鮮初の東北境と女眞との關係 (二) 池內 宏
同 第五 (大正七年十二月)
高麗成宗朝に於ける女眞及び契丹との關係 池內 宏
鮮初の東北境と女眞との關係 (三) 池內 宏
同 第六 (大正九年三月)
同 第七 (大正九年六月)
高麗太祖の經略 池內 宏
高麗顯宗朝に於ける契丹の侵入 池內 宏
鮮初の東北境と女眞との關係 (四、完) 池內 宏
同 第八 (大正十年三月)
百濟に關する日本書紀の記載 津田左右吉
朝鮮高麗朝に於ける東女眞の海寇 池內 宏
同 第九 (大正十一年三月)
三國史記高句麗紀の批判 津田左右吉
完顏氏の曷懶甸經略と尹瓘の九城の役 池內 宏
同 第十 (大正十三年六月)
蒙古の高麗征伐 池內 宏
同 第十一 (大正十五年九月)
曹魏の東方經略 池內 宏
同 第十二 (昭和五年八月)
高句麗滅亡後の遺民の叛亂及び唐と新羅との關係 池內 宏
附 毋丘儉の高句麗征伐に關する三國史記の記事
同 第十三 (昭和七年六月)
夫餘考 池內 宏
同 第十四 (昭和九年六月)
百濟滅亡後の動亂及び唐羅日三國の關係 池內 宏
同 第十五 (昭和十一年一月)
勿吉考 池內 宏

世界의귀

獨蘇協定餘聞二種

【伯林發同盟郵信】◀獨逸大學의閉鎖 獨逸國內에잇는 大學約二十個所中 伯林『라이프치히』『원』『뮨헨』의 五大學을除한 各大學은 無期休校하기로決定햇는데 特히『하이델베르히』『본』『프라이부르그』『괴팅겐』大學等『라인』江附近大學은 本學期初부터 休校하고잇섯다

◀獨蘇協定의 한效果로서 蘇聯은 獨逸에對하여 世界一이라고하는『하겐벡크』動物園을 引受하고 蘇聯으로 動物全部를運搬하기로되엇다 이에 이『하-겐벡크』動物園長은『노아』의故智를빌어 各種動物을 雌雄한雙식 蘇聯으로 보내기로되엇다

秋窓隨筆

愛玩 (中)

李孝石

古陶磁를 사랑하는 마음과 가령고양이를 사랑하는마음과의 사이에는 어떤차별이 잇는지는모르나 예것을 즐겨하게되는마음은 그다지 경계하지안허도 조흔것은 그것은 고양이를사랑하는마음 以上의것이 아니라―도리어 以下의것임을 안까닭이다. 數百金의 古物과 한마리의 어떤 고양이와―두가지가 다 사랑하는것일때 눈아페서 그 하나를 滅하게된다면 물론 나는 古物을버릴것이다. 고양이의목숨을 살리기위해 陶器를 애껴서 업새버릴것이다. 사실 고양이를 일허버린느니보다는 만약 그옥 없을 대신할수잇는것이라면 차라리 陶器를 깨트려버릴 듯면한다. 고양이를 일허봣음은 이가을의 큰 슬픔이다.

오랍틀이 죽은까닭에 개를 기르는것보다는 고양이를 기름이 適當하다고 생각해서 첫여름 시골서 사람이올때 어린 두마리를 手荷物로 부쳐왓다. 廿四時間分의糧食과 함께 나무궤에너코 貨物車에실어서 數千里길을 무사히 오것이다. 낫서른他鄕이라 疲困하고 서먹해서 차음에는 비영거렷스나 곳 넉어서 제고장으로 여기게 집으로 알게되엇다. 뜰에나려가 꼿포기속에 숨거나 책상아래에서 재롱을부리거나 하는外에는 방에서나 밖게서나 잠자는것이 버릇이다 세상에서 乳兒와 고양이가 제일 잠만흔족생이라는것이나 아마도 하로의 半以上을 잠으로지내는듯하다. 椅子를 하나식 차지하고는 그위가 잠터가되고 밤에는 물론 이불속으로 기어든다. 앞집에 『꼬니』가잇는까닭에 근처를 조심스럽게 거닐다가 쪼끼나하면 쏜살가치 소나무가지위로 올랏다가 방으로 뛰어들어와서는 책시렁위에 당그러케 올라가서는 거기서 또 泰然히 잡이든다 며칠을지나니 사람의 表情과 言語를 얼마간 解하는것갓다. 박에서 혼자 그만을 相對로하고 잇슬때와 실히 情의 交流가 생겨 사람以上의동무가될것이잇다. 영리하고 귀여운 동물이다.

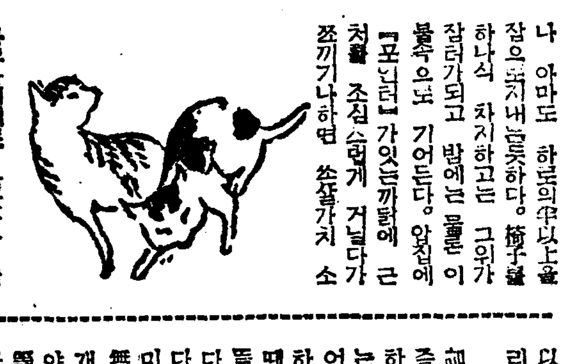

고양이를 실허한다는 사람이잇서서 理由는 狡猾한 증생이라는것이나 그러케말하는사람自身이 고양이보다는 열곱 더 狡猾할것을 알어야한다. 狡猾이니 무어니하는 백가지의 惡德을 들때 사람가치 그모든것을 갓돌히 가추고잇는 동물이 업다. 고양이가 아무리교활하다고 해도 사람에게는 못미친다. 이런 先入的概念은 無意味한때가만타. 고양이나 개는 물론 소나 염소니도야지까지라도 惡漢보다는 越等純直하고 아름다워서 사랑하기에, 갑간것이다.

앞집에서는 쥐를잡느라고쥐약을부엌구석에 배치해든까닭에 그것을 먹은쥐가 산지사방에 쓸어진모양이엇다 고양이는웨그리 욕심쟁이인지 내가애석하게 생각하는 것은 교활함보다도 이慾心性이다. 쓸어진쥐를 다치모양이엇다 가죽잡아들면서 부러별안간병을어더 날론죽해잇다.『圖書館아주머니』가 恐ㅁ하는바람에 눈물을멈음고한마리를讓渡한것이 남은한마리가 너무적적해하는까닭에 더자란後에 주겟다는約束으로 다시차저오것이 어떠케된셈인지 병은 벌써 극도로 쇠해던것이다. 남만흔 容態할수도업스나 며칠을못넘겨 목숨을버렷다. 그날아침나는 잠자리속에서 두눈이 더럽혓다. 두어週日이 지낫을때 남은한마리도 비슷한症勢인것이다. 한끼를 집사람을派해 예와가지고 獸醫를찾드니 消化不良이라는 진찰로 며칠지어가지고왓다. 설사약을 [illegible] 고양이는채 [illegible] 품이고 느끼면서 가슴이요이는듯 쓰리다. 우울한가을이다.

괴에대한同情 혹은에 대한사랑이 까닭에 증생의죽엄은 귀중한寶物을 잃허버린보다도 더욱 가슴찌르는것이다. 술픔은 사랑에서온다. 사랑이업슬때 술픔도 물론없다. 사랑하지 안흠이 가장 마음편한 노릇이기는하나 그러나 슬픔이업는것을 願想하고 사랑하시안흘수도 없는 노릇이다 사랑 또한 억거매듯는 宿命的으로사람의 입長도하다 開에는 쾌한 적이없엇던것이 고양이에 실패햇다 지금마음가태서는아프로 다시 기르게될것갓지는안호나 만약기르게된다면 愛育法을 착실히 연구함이 올흘것이요 동시에 물론 獸醫가 나리가 아닌 조흔 獸醫가 나오기를 바라야할듯하다.

眼力보호에는 간유가 제일

가을에서부터 겨울까지에 는밤이길고 기후가선선한 시기인만큼學窓生活을하시 는분께는讀書의好時期이며 勤勞者에게있어서는 夜業 의絶好期인고로 眼力을돕 시쓰시는분은肝油「하리바」 를服用하여주시기바랍니다

눈병은 몸이약하신분에게 많읍니다 「眼疾은 榮養不足에서…」라는말과 같이 眼疾이계신분을 醫師가調査해 본結果에依하면 그거위全部가榮養缺乏者이며 특히 비타민에이와디ー가缺乏되어있는경우가 많읍니다

이귀중한비타민에이와디ー는 動物性의 脂肪에 가장많이含有되어있읍니다 다만 보통때이런한기름끼가많은 음식물을 잘취하지안는분에게 더욱眼疾患者가 많이 계시는것도이때문입니다

즉 비타민에이와디ー가 不足되면 눈의結膜과網膜의分泌이減少되어서 맑너버리기때문에 傷處가無數히 생기게되며 이에眼疾의병균이 침입하여 드디어 眼疾이생기게되는 것입니다

그러므로 밤눈이어둡는분이나 밤에 視力을 酷使하시는분은「하리바」로 비타민에이와디ー를 보충식히서 眼力을 보호하여주시기바랍니다

百粒…二圓五十錢
五百粒…十圓五十錢
全道有名藥房에있음

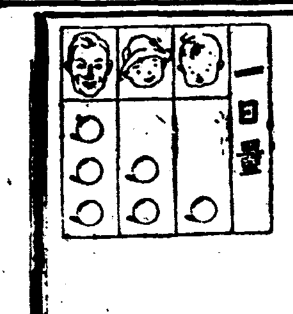

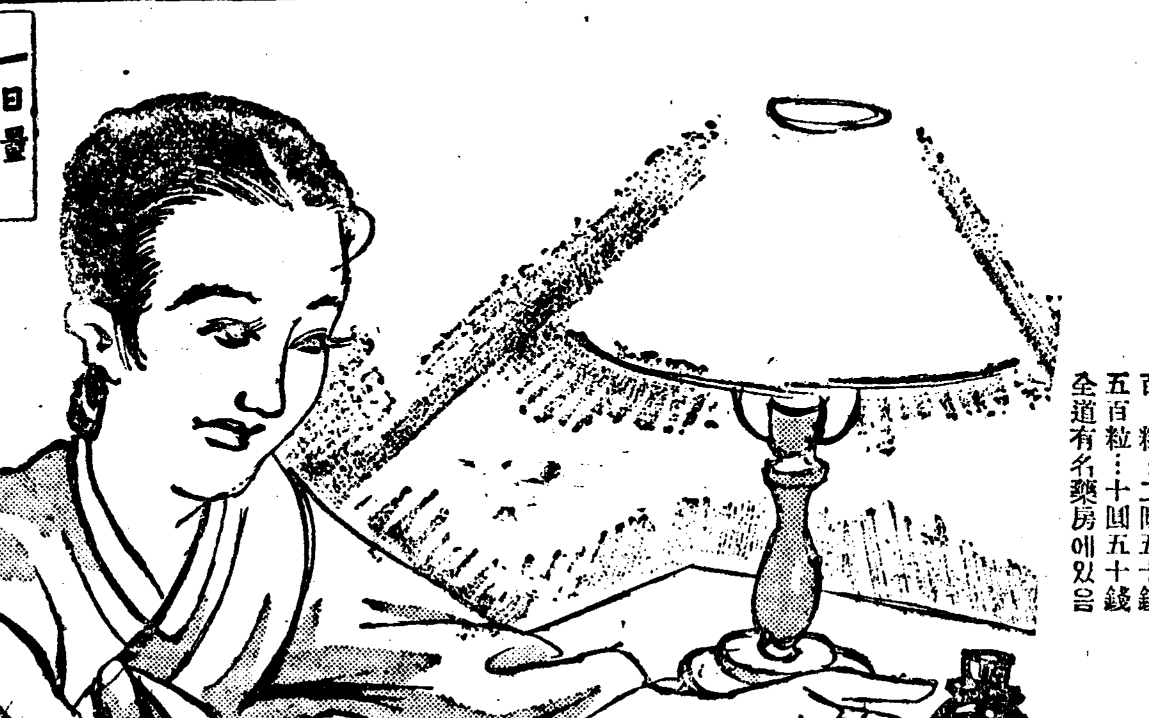

ハリバ (하리바)

高單位肝油

東京 田邊元三郎商店
大阪 田邊五兵衛商店

WV-K-64

藥用 クラブ乳液で 健康と美の強化へ

綜合ホルモンと ウイタミン配合

この多方面の用途と効果 (이 의 와)

秋 冷과함께여러분을 不絶히 괴롭게하는 살결거치는것 잔주름、트는것、凍傷을防止함에 는普通의油脂로는아무데도 無理… …皮膚의內部로부터 榮養을豊富케 하고 皮膚를强壯케하는것이무엇보 다도急務입니다。그意味로有識家 庭에서는반드시 皮膚內部에숨여과 지는호르몬과비타민을 主劑로한ク ラブ乳液을쓰십니다 一家에적어도 한瓶은常備해주십요

六五전 以上各種

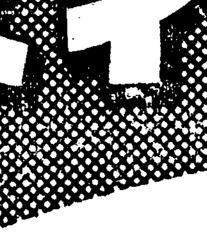

健康化粧下에 주름의防止에

겨우二三滴으로充分합니다 얼굴이가내는것만으로…… 皮膚가色白고潤澤케되도 서에리잇는緊張感! [illegible] 와가를血行이되는것을特 히注意해주십시요

洗濯後에 손의美化에

洗濯하는것처럼손을거칠 게하는것은업습니다 [illegible] 지금부터만흔어느것과르 는것……クラブ乳液으로 問題없이防止됩니다 그리 고일의能率이더납니다!

면도後에 障碍豫防에

면도後에도クラブ乳液一 滴! 學校에서도라오면에기 들의손에도거시름이안나 도록クラブ乳液의一滴! [illegible]

N-69

朝鮮農業諸問題 ②

二、小作關係分析

農村社會의 基本的關係인 地主對小作人의關係、即小作關係에論及하기前에 于先朝鮮에잇서서 耕地의所有別及經營別農家戶數를 보면 昭和十二年末現在總耕地面積(大田을除外함)은 四百五十一萬五千六百七十六町一反으로 朝鮮의全面積의二割三厘에當한다 이耕地面積中에서 畓은百七十五萬八百四十五町六反(三割八分)이며 田은二百七十六萬四千八百三十二町五反(六割二分)이다 이耕地를自小作別로區分해보면 自作地가四割二分 小作地가五割八分이다。

다음의 此等耕地를 經營하는 所有別農家戶數를보면 昭和十一年現在로 農家總戶數는 三百五萬八千七百五十五戶로서 自作 五十四萬九千五百八十五戶 自作兼小作 七十三萬七千七百八十二戶 小作 百五十八萬一千四百二十八戶 被傭者 十一萬七千四十一戶 火田民 七萬一千九百十九戶 이어서 小作이 五割餘에 達한다 自作兼小作과 小作을 合치면 農家總戶數의 七割五分이나 된다 이가치 朝鮮農村社會의 基本的關係가 되는것이 小作關係이다 小作關係의 核心이 되는 小作料에 對해서 其收納形態及方法等을 實見하면 如左하다。

먼저 地代로서의 小作料가 어떠한 形態로서 納入되는가하면 어떠한 國家의 農村社會에서나 보는바와가치 (가) 勞働地代 (나) 現物地代 (다) 貨幣地代가 混在하고 잇는것이다。

勞働地代라고하는것은 配定된 小作地를 耕作하는 一方 地主의 農業經營、家事其他에 勞力을 提供하는것으로서 內地에 잇서서 東北의 名子、信州의 被官等이 그것이다 家族의 生活資料를 地主로부터 給付를 밧고 或은 土地를 貸與밧고 其代價로 勞力을 提供하는 것이다。勿論 이 形態의 地代는 朝鮮에 잇서서는 漸次로 消滅되는 傾向에 잇다。그러나 農業經營에 잇서서의 勞力提供은 從屬的 農業賃金勞働者를 만들고 勞働하는者의 數를 增加하고 잇다。現物地代는 農家의 生産物을 그대로 地代로 納入하는것으로서 朝鮮에 잇서서는 이 地代形態가 壓倒的이다。

貨幣地代는 農産物이 商品으로서 生産되어 따라서 農業生産의 商業化된 段階에 잇서서 行해지는것이다。朝鮮의 農業은 內地의 農業以上으로 封建的 生産樣式으로 支配되어 自給自足的인 自然經濟에 基礎를 두고 잇슴에도 不拘하고 內地의 資本主義에 依하여 開發되엇다는 特殊事情으로 貨幣地代도 現物地代에 다음가는것으로 보인다。그러나 注意하지 안흐면 안될것은 그것은 封建時代의 勞働形態로서의 貨幣地代가 아니라 오히려 封建地代가 轉形化된것이라 한다。

前述한바와가치 朝鮮農業은 內地의 資本主義에 依하여 開發되엇슴에도 不拘하고 小作料로서의 地代는 物納制가 壓倒的으로 되어잇다。

그래서 現物地代의 收得方法을 보면 (가) 執租 (나) 打租 (다) 定租의 세가지로 區別되어잇다 執租라고하는것은 檢見法을 말하는것이어서 每年收穫期에 臨하여 地主와 小作人의 兩者가 立會하여 立毛대로 그것을 檢見하여 收穫推定量을 決定하고 이것을 基準으로하여 小作料를 決定하는 方法이다 이러한 境遇에 잇서서 地稅는 地主의 負擔이며 肥料代는 小作人의 負擔이고 小作料는 實收量의 五〇%乃至八〇%가 普通이라고한다。

打租라는것은 刈分法을 말하는것으로서 地主와 小作人立會下에 收穫한것을 脫穀調製하여 全收穫量을 地主와 小作人이 折半으로 分配하고 地稅는 地主側、種子其他勞力、肥料代는 小作人의 負擔이며 小作料는 三〇%乃至七〇%가 一般的이다。

最後로 定租라는것은 小作人이 地主와 契約한 一定한 小作料를 其作況의 豐凶에不拘하고 期必코 納入치안허서는 안되는 制度가 原則으로되어잇다。이때에 地稅는 地主負擔 其他의 種子、肥料는 小作人負擔이 되어잇다。

이 定租가 畓田을 通하여 一般化하고잇는데 그 統計의 表示한바에 依하면 定租는 打租또는 執租에 依한 小作料率보다도 高率인것을 알수잇다。八〇%乃至九〇%에까지 達하는 高率小作料는 打租、執租에 依한것이고 그다지 만치안타 그러나 이러한 高率이 一般的으로 되어잇다。

어째서 朝鮮農業에잇서서 이와가치 高率小作의 存在가 許容되는가하면 한가지는 農村에잇서서 相對的過剩人口의 增加로 因하여 小作權을 獲得하고저 猛烈히 競爭하는 結果 小作料를 高率로引上시키게 된것이라고도 말할수 잇슬것이다。그러나 이 高率小作料인 定租가 一般的으로 採用되어 잇는 地方은 土地集中及大經營의 가장 發達된 即 所謂 忠淸南北、全羅南北、慶尙南北의 高率小作이 存在하는 朝鮮農業의 特殊事情에 依하여 理解할수잇는것이다。

그리고 單只 小作料가 高率일뿐만아니라 小作地에 賦課된 公租、公課까지도 小作人에게 轉嫁시키는 傾向이 發生되엇다 이러케 小作人의 利益을 擁護하는 主旨로 小作關係의 改定은 必然的으로 農民生活의 安定을 促進하는것이다 昭和九年에 內地에 압서서 朝鮮農地令의 制定을 公布하고 이에 依하여 地主의 機能에 制限을 加하려고 한것을 볼지라도 前記한바와가치 高率小作料를 形成하는데 잇서서 地主의 役割이 크다는것을 알수잇슬것이다。(續)

朝鮮米國家管理

支配權農林省掌握이問題焦點

移出組合設置도不要?

政府는 米穀의 國家管理實施를 行키로 決定하고 昭和十五米穀年度에 잇서서 朝鮮米의 國家管理의 對象이되는量은 三百萬石으로 되어잇는데 이것이 朝鮮米의 移出機構及 總督府의米穀配給統制方針에 미칠影響은자못 深刻한것이 豫想되어 一般으로 形勢를 重視하고잇다 卽政府의 國家管理案에 依하면 農林大臣은 必要라고 認定하는것에 對하여 出荷命令을 할수 잇기로 되엇는데 內地의 管外移出米에 對해서는 如何튼 朝鮮米에 對한 出荷命令權을 어떠한 形式으로 發動할가가 問題의 焦點으로되엇다 따라서 今後農林省과 總督府의 折衝은 此點에 集中될것으로 보이는데 朝鮮으로 朝鮮米의 配給에 關한 支配權을 農林省에 全然 委任함은 到底히 참을수업슬 것이어서 總督府의 强硬方針이 期待되고 잇다 그리고 第二에 問題되는것은 總督府의 企圖하는 朝鮮米移出調整令에 依한 移出組合의 結成과 右國家管理와의 關係인데 移出組合設置의 必要有無는 確實히 問題되는데 本年과가튼 不作의 年度에 잇서서 今日의 米穀情勢로보면 朝鮮米는 內地에 移出할수잇는 最大限度 三百萬石가량으로 보이고 國家管理에 依한 三百萬石이 確保되는 境遇는 移出組合은 弱化되는 運命에잇스므로 結局 內地移出組合에 依한 朝鮮米의 自由移出은 實際上 認定되지안케 될것이다 此點으로보아 移出組合結成의 必要는 업서 總督府의 朝鮮米移出調整方針은 一大轉換을 할運命에 잇다한다

米穀調整令

審議中止虛傳

米穀政策의 急轉換에 伴하여 朝鮮米穀調整令은 一日審議中止說傳하나 右에對하여 總督府農林當局은 이것을 否定하고 如左히말한다

『米穀政策遂行上 一日이라도 速히公布를 急히하여야할 情勢에 잇다 現在法令內容에 對하여는 別로 變更을하리만큼 事態가變한것이아니니 原案대로 公布를 急히할方針이다』

米穀配給調整法 審議를 中止하엿다는것은 全然떼마로 現下

鮮銀券또新記錄

三億五千萬圓臺突破

鮮銀券은 繼續膨脹되어 七日에 發行高는마침내 三億五千萬圓臺를 突破하엿다 卽三億五千八十萬一千七百七十六圓으로 前日에比하면 一百二十八萬八千八百四十圓의 增發이엇다

銀行券發行高週報

一、銀行券總發行平均高 (自十月廿九日至十一月四日) 三四七、六四〇、三四一

一、正貨準備發行平均高 一八八、一二一、八三一

一、保證準備發行平均高 一五九、五一八、五一〇

一、週末銀行券發行高 三四九、五一三、九三六

對英爲替續騰

鮮銀建値도引上

英米爲替는 七日入電에 依하면 三弗九十四仙으로 또二仙四分一이나 低落되어 對英爲替는 十六分一高인 一志二片三十二分七로 引上하엿다 또鮮銀對英建値도 오래간만에 十六分一을 引上하여 一志二片十六分一이엇다

京城商議會頭

田川氏昇任

副會頭는田中氏

京城商工會議所에서는 賀田會頭退任에 對하여 後任會頭를決定코자 六日午後三時부터 議員總會를열고 田川副會頭가 議長席에就하여

一、役員選擧에關한件을 附議하고 選擧結果

會頭 田川常治郎

副會頭 田中三郎

常議員 李東善

以上과가치 議員懇談會에서 約束한대로 正式으로 選任하고 午後三時半 閉會하엿다

朝鮮商議會頭로

田川氏結束推擧

京城商議正副會頭選任은 別項과가치 六日의議員總會에서 田川氏를會頭에 田中氏를 副會頭에 選任하엿는데 十日열릴 朝鮮商議緊急總會에서의 會頭問題에 對하여서는 京城商議로서는 體面上 田川京城商議會頭를 어디까지든지 支持하고 朝鮮商議會頭에 推코자 結束할모양이다

議員總會開催

朝鮮商議會頭問題에 對하여는 京城商議會頭의兼任으로할는지 第三者를 推戴할는지 아직 豫斷을不許하는데 京城商工會議所에서는 右에關하여 態度를決定코저 明八日午後四時부터 役員會同五時부터 議員總會를 各各開催하고 來十日에 開催의 朝鮮商工會議所緊急總會의議題인 役員選任及定款變更에對한 意見及代表出席員決定案을 附議決定하기로되엇다

東畜買收額卅萬圓

六日에創立한 朝鮮畜産에서는 第一次工作으로서 東洋畜産의 買收合倂을 行키로되엇는바、東畜의評價는 일직이 岡崎、大場兩氏及 東拓事業課에서 査定이進捗되어 九日에는 正式으로 買收하기로되엇다 買收價格은 三十萬圓으로 東畜의 解散當은 拂込額과 거의同額이될 豫定이라는데 이에 繼續하여

一、東拓牧羊場의引繼

二、移出牛設備(鎭營) 等 各其實行하기로 되엇다

東拓新株拂込

一月末에徵收

東拓新株의 第三回 未拂込徵收는 來年一月三十一日로內定한모양인데 拂込徵收額은 一株十二圓半 總額六百二十五萬圓이라한다

林業開發社長

渡邊氏로內定

矢島杉造氏의 朝鮮米穀市場會社長內定에伴한 朝鮮林業開發會社의 後任社長에對하여는 前부터總督府首腦部에서 人選中이던바 渡邊彌幸氏(前鮮滿拓殖理事)로 內定되엇다고

咸北魚粉

輸出量決定

【淸津電話同盟】油肥輸出統制下의 咸北産 魚粉의 十一月中 第三國(主로米國)向數量은 二萬一千噸으로 決定되엇다 其中 淸津으로부터의 直輸出數量은 一萬七千噸이요 殘餘三千五百噸은 神戶經由이다

京城組銀貸出

五億圓突破

預金은三億二千萬圓

十月三十一日現在京城組合銀行預金貸出狀況은 預金은 三億二千七百三十萬八千圓으로 十月十五日現在에比하여 八百二十五萬八千圓、前年同期에比하여 一億一千九百四十九萬圓의 各增加를 示하엿다 貸出은 五億一千三百四十九萬一千圓으로 十月十五日現在에比하여 二千八百七十三萬二千圓、前年同期에 比하여 一億八千九百五十二萬六千圓의 各激增으로서 貸出五億突破는 新記錄인바 이제 그內容을 보면 如左하다 (單位千圓)

		對前年比(△印減)
◇預金		
定期	一五八、二五一	三七、六六六
當座	二七、五六六	三〇、三三〇
特當	五四、二七六	三〇、三四三
通知	二〇、〇八三	一〇、八二四
諸預金	一七、四四八	一、三九三
合計	三二七、三〇八	一一九、四九〇
◇貸出		
證書貸	一八、六二一	△六、五四一
手形貸	四二〇、一七七	一六六、四四三
當座貸越	二一、九九九	二一、三三八
割引手形	五六、〇四二	二三、七九〇
商爲替	[illegible]	[illegible]
合計	五一三、四九一	一八九、五二六

積極貸付와 思惑的資金

今秋米組銀의 貸出에關하여서는 增加보다는 도리어 放資難이 念慮되엇섯는데 貸出激增은 意外의現象이라할것으로 이放資難을 豫想한一部의 積極貸及 思惑的資金이나오지안헛는가 하고잇다

그러나 朝鮮內의季節的 資金의 코ー스로보면 十月末의貸出增은 當然한일이나 本年은事情가잇스니만큼 如上의觀測이 잇는것이다 또 貸出의內容으로는 手形貸付의 膨脹이어서 그것은 前旬에比하여 約三千萬圓을增加하고 前年同期에 一億五千五百萬圓이던것이 今年十月末에는 四億二千萬圓으로되엇다

證券所持減少

十月末日現在京城組合銀行有價證券所持高는 六億百九十一萬圓으로 十月十五日現在에比하여 四十九萬五千圓의減少、前年同期에 比하여 二億一千八百八十一萬一千圓의 增加이다

不渡手形減少

十月中의 京城手形交換所의不渡手形은 小切手、約手、爲手를 合하여 人員二十九名 枚數四十六枚 金額五萬二千三百二十七圓으로 前月中에比하여 人員不變 枚數三枚增加이나 金額은六千九百十六圓의減少이다

信託現況

十月末日現在朝鮮信託本店의 信託現況은 如左하다 (單位圓)

金錢信託	四七、五八六、七〇九
有價證券信託	八、七六〇、六三一
不動産信託	一七、〇二七、一四三
其他	一八、五〇一、一五五
合計	九一、八七五、七三八

産金振興의融資

總額九千萬圓의巨額

日本産金振興會社의 十月末現在에잇서서의 融資狀況은 融資決定額九千萬圓(其中朝鮮六千萬圓 內地三千萬圓)으로 實際貸出額은 朝鮮四千八百萬圓 內地二千七百萬圓 合計七千五百萬圓에 達하엿다 이대로가면 融資一億圓突破는 가까운將來일것으로보인다한다

新産金增産코자

助成金을交付

實質的買上價引上効果

【東京電話同盟】政府의金買上價引上에關하여 政府當局에서는 그對策을 考慮中인바 去八月 金增産協議會의 報告에잇서서도 新産金産出狀況은 勞働力不足과 資材配給의 不圓滑等으로 豫定의成績을내지못하는 實情에 잇스므로 大藏省에서는 國內保有金買上에對한 一般的金買上價의 引上과는 別個로 新産金增産의 見地에서 鑛山業者에 助成金을 交付하여 實質的으로 金買上價引上과가튼 効果를 내일 意圖를 가지고 近近 그具體化를 보게될것으로 觀測되고잇다 그리고 現行金買上價格은 一匁에 十四圓四十三錢七厘五毛인데 米國金買上價格은 一오쓰에 三十五弗로 이것을 對米爲替 二十三弗十六分之七로 邦貨로 換算하면 一匁當 十八圓으로되어 一匁에約三圓餘의差가잇다 따라서 政府의 今回取하려는 右助成金交付의方法은 國際的金平準價格에 對한 引上是正의意圖를 가진것으로보인다

內地貧鑛

積極處理

日本産金振興副社長 華間秀雄氏는 渡東中이던바 六日에 歸京하여 如左히말하엿다

産金買入價格引上은 벌써 常識化되엇는데 그것이不能하면 適當한對策을講究할것이니 우리로서는 政府當局을信賴하고 잇슬따름이다 次期事業計畫에對하여는 來十五日까지에 作成하여 政府와 折衝할豫定인데 大體投資方面을 積極的으로할것이다 內地의 새로운 開拓하려는 案이中心으로 事業으로선 低品位의 貧鑛處理를 積極的으로 하기로되엇다

一、岩手縣葉仙沼에 製鍊所를 建設하여 來年一月부터 操業

二、鹿兒島縣枕崎의 勝西金山을 引受하고 同時에 製鍊所를 設置하여 十二月一日부터 操業

三、北海道釧路小鉾岸에 住友와 共同經營으로 製鍊所를 設置하고 來年初操業豫定

比率은 모두混汞式에 依한百噸乃至百五十噸의 處理能力을 가진 製鍊所로 附近의小金山의 貧鑛을處理하려는것으로 五個年計畫으로 全國에 十個所를 建設하려는것이다

輸送協議會開催

【釜山電話同盟】關釜間의 貨物船運航에伴하는 鐵道省主催의 內鮮貨物輸送協議會는 七日午前十時 釜山郊外 東萊溫泉 東萊館에서 開催하고 省側에서 山本船舶課長以下 五十數名 朝鮮鐵道局側 大和田營業課長以下 十數名이 出席하여 爲先省側에서 關船의 具體的運航方法을 說明하고 이것을中心으로 協議를 開始하여 八日도 續行하는데 朝鮮側은 生産力擴充에 要하는 資材의 輸入은 勿論重視하나 此際는 도리어 殺到하는 旅客洪水緩和를 主眼으로 貨客分離輸送을 實施하고 大型船의 往復運轉을 施行하라는 强硬態度를 가지고잇서 그形勢가 各方面에서 注目되고잇다한다

◆日本海汽船協議會八日로延期

日本海汽船에關한 最後的官民協議會는 一日東京에서 開催할豫定이엇스나 遞信省의 事情에依하여 來八日로 延期

朴承稷氏의 百子千孫圖

氏는 朝鮮商界의 元老요 最年長者다。올에春秋가 일흔여덟이나 아직도 굿굿하다。氏가 創設한 共益社는 明治四十年에된것이니 요새가치흔한會社와는 달러서 歷史가오래다。五百餘坪이나되는 氏의邸宅으로 말하면 예전에 커다란 못자리이니 蓮池間의 由緒기픈곳이며 朴家의 發祥地이다。『요새도 점심자시려 京城驛食堂엘가십니까。』

『생신때가되면 자손들이 북적북적하겟습니다。』

『자손이 몃이나 만흐시지요?』『딸이 일곱이요 아들이 셋입니다。』

『칠순잔치때 모두모엿는데 보니까 외손자까지처서 아흔세명이나되든군요。』영감님 기운도 조흐시어서 百子千孫을 거느리실 作定인듯하다 兼하야 內外분 壽齒가 젊은놈의 따치게 조흐시니 子實가 아직도 未識하실게다。

寸鐵

▼…內地最高公定米價引上에 對하여 總督府의態度愼重.

▼…一年間適正米價를 차저내이자니 힘들노릇.

▼…더구나現行 公定價에잇서 正租가 玄、白米보다 割低인것을 是正해야할일.

▼…차라리 正租價는 公定치말고 玄白米價만 公定하라는 要望이 만흔바 果如何?

▼…新産金에 助成金을 交付한다고.

▼…金買上價를 引上하면 引上前에 판사람이 억울할터이니까.

▼…朝鮮商議會頭자리를 가지고 이렁성저렁성.

▼…朝鮮商議、京城商議會頭의 一元化必要도모르겟고 二元化면 京城商議의 地體떨어진다는소리로 모를일.

▼…賀田氏를 반드시反對한까닭은무엇이고 田川氏推擧結束理由는 무엇인고.

▼…솜데업는 派黨지어 자리다툼말고 戰時下 中小商工業의 살어갈길이나 잘가리처주시오.

殖銀公共産業貸增

殖銀의 九月末現在公共産業貸出은 [illegible] 口、金額 [illegible] 圓으로 前月末보다 口數、金額 모두 增加되엇다 그內容은 如左하다

用途別	口數	金額
金融組合聯合會	一二	[illegible]
行政	九七九	[illegible]
敎化	四〇八	[illegible]
衛生	三〇八	[illegible]
交通運輸	三一〇	[illegible]
水利事業	一、四五八	[illegible]
土地改良	一七四	[illegible]
農業	三、六三五	[illegible]
林業	一三	[illegible]
蠶業	一七	[illegible]
畜産	六三六	[illegible]
工業	八〇四	[illegible]
水産	九〇六	[illegible]
電氣瓦斯	二	[illegible]
醸造	四八六	[illegible]
土木	一〇四八	[illegible]
鑛業	一三六	[illegible]
商業	九七〇八	[illegible]
土地家屋	三、三三三	[illegible]
債務整理	一、〇〇五	[illegible]

滿洲政府持株公開

【新京四日發同盟】滿洲國政府는 民間遊資를 吸收하여 이것을 生産擴充에 充當하고 또 國民間에 購買力의 不當한 膨脹을 抑制하는 意味에서 前부터 政府持株의 公開를 斷行하기로 方針을 決定하엿던바 今回 그第一着手로서 電業株七十五萬株 二千五百萬圓을 日本及 國內에서 公開하기로하고 目下 高端興銀理事

米價引上과株界

米穀의最高公定價格은 드디어 大幅引上을보앗는데 그것이 株界에미치는 影響은 우선一日은 政府의低物價政策도 確固한것이아니고 따라서 株價抑壓에對해서도 自然限界가 잇슬것이라하여 어느편이냐하면 好材料視되고잇는 모양이다 그러므로 今朝寄付는 少堅모양이기는 하엿스나 伸力은 薄弱하여 東新은 百五十四圓臺로 보이지못하고 말엇는데 勿論米價引上은 好材料이기는하겟스나 그反面에잇서서 政府의政策에 對해서 確然한 透視를 세울수가업스므로 金融社會情勢를 反映한다고하는 東新에는 暗影이 짓는다 [illegible] 株가凡調를 거듭하고 잇는것이 더욱 지미적게하고잇는모양이다

後場不變

後場은 東新二低인 百五十三圓三、鐘新百十六圓二에 凡調寄附後 不變모양이엇다

株式浮動

同調推移

今日의市勢 七日

前場少堅

今朝는 東新五高인 百五十三圓七、鐘新八高 百七十八圓七 滿業八十二圓三 東新은 伸商狀으로 浮動을 呈하다가 結局 東新百五十三圓五、滿業八十二圓三、鐘紡百七十八圓七

大連阪神航路

協定廢止決定

【大連四日發同盟】大連阪神航路는 昭和六年以來 大阪商船 日本郵船間의 協定에依하여 大阪商船만이 配船하고잇던바 船腹不足의 現下海運界情勢에 卽應치안흠으로 商船、郵船間에 右協定廢止에對해서 協議中이던바 드디어 十月限協定을 廢止하기로 郵船大連支店에 入電이잇섯다 이로써 從來의 右航路의 不合理가 是正되어 日滿間物資輸送이 一段緩和되게되엇다

大阪株式市況

【大阪電話】今朝는 環境의不透明으로 依然氣迷未去이어서 極度의 閑散이엇스나 權株의 堅調로 大勢下支模樣이엇다

市場人感

(株)……西部戰線은 沈滯依然하고 膠着狀態를 持續하고 日米會談도 아직 難行中▲겨우 米價引上이 株式에도 若干活氣를 주엇다 양이나 勿論 이로써 積極買進키도 不能▲市場人氣는 良好가 顯著한듯하나 原持에 뭇가 시원치못하여 自然小幅浮動▲新材料가 出現하기前에는 保合을 持續할모양이나 政治奈何이 되면 未決을 알수업스니만큼 新機米도在遠?

現物部分的强調

現物은 滿鐵主力의 膠着으로 靜息商狀을 거듭하고잇스나 部分的으로는 强調를 呈하고잇는것이잇서 昭和製鋼이 仕手의猛買로 猛騰하여 圓突破인 三十六圓까지 奔進되고 日曹는 五圓四、五가량 오르고 其他新株도 一般的으로 堅調不失이엇스며 새로 登場한 米穀市場會社株는 六圓二十五錢拂込인데 八圓二十錢까지 買付되고잇섯다

仁川期米와期租

總解合으로告終

開店休場으로 時日을 보내던 朝取仁川米豆市場은 十一月부터는 事實上 閉幕되고 新規賣買를 中止하고 이엇섯는데 問題는 當、中兩限의 米豆處置가 되어 질질끌려오다가 六日政府에서 公定米價를 引上한것을 機로 結局總解合키로 되어 七日取引所組合總會의 結果

▲期米는 當中兩限을 모두 三十六圓〇二錢에

▲期租도 當中兩限을 모두 十圓二十七錢에 解合價로 決定하고 後場에 總解合되고 이에 仁川米豆市場은 閉鎖되엇다

東京、大阪正米取休會

【東京電話同盟】日本米穀會社에서는 米穀最高販賣價格의 大幅引上에 伴하여 七日東京、大阪兩正米取引所를 臨時休會하엿다

橫濱生絲反落

【橫濱電話】前日地方側의 買物로强調이던뒤를이어 休日을지난 外電은 紐育株式의 軟弱으로 當의定期系도 三仙二分之一乃至七仙高로 日本市場의 十四日의上足에 比하여 更新力은 鈍化되엇스나 祭日을 압두고 警戒人氣로되어 活氣滿이어서 마바라의 利喰으로 各限五圓乃至十四圓反落되고 先限도 千八百五十七圓에서 五十三圓으로 十二圓低로 大引되엇다

東京株式市況

【東京電話】支那中央政權成立近迫이

東京國債

▲甲號五分 一〇五、五〇▲一回四分 一〇三、五〇▲二回四分 一〇三 [illegible]

大阪實物市勢 (前場)

[illegible]

今日財界七日

◆米 (單位一石) 今日 比前日

	今日	比前日
正米(仁川)銀坊主一等	[illegible]	不變
大豆	[illegible]	不變
小麥(秋)	[illegible]	不變
大麥 新蠶豆	[illegible]	不變
京城金	[illegible]	不變

◆株 (單位十錢) 今日 比前日

	今日	比前日
朝新	[illegible]	[illegible]
東新	[illegible]	[illegible]
鐘紡新	[illegible]	[illegible]

◆棉糸(先物最近限)

	今日	比前日
大阪	[illegible]	[illegible]
棉布	[illegible]	[illegible]
花	[illegible]	[illegible]

今日現株市勢 (正午)

◇朝鮮內株式

鮮銀新	[illegible]	朝銀	[illegible]
殖銀新	[illegible]	京春鐵	[illegible]
朝鐵	[illegible]	同四新	[illegible]

◇滿支株式

[illegible]

海外經濟 (六日)

[illegible]

銀行券 (六日)

◆朝鮮銀行券◆ [illegible]

◆日本銀行券◆ [illegible]

金利 ◆京城◆ ◆大阪◆ ◆東京◆

[illegible]

手形交換

◆京城手形交換高◆ [illegible]

金銀價

◆京城市中金銀價◆ [illegible]

◆東京金銀價◆ [illegible]

◆金買入價◆ [illegible]

對外爲替

[illegible]

鰯油粕麥粉

◆日本麥粉市勢◆ [illegible]

正米

◆京城正米◆ ◆仁川正米◆ ◆大阪正米◆ [illegible]

正租

[illegible]

雜穀

◆京城雜穀◆ ◆仁川雜穀◆ [illegible]

綿絲布

◆京城綿絲布市勢◆ [illegible]

滿洲商況

◆大連特産市勢◆ [illegible]

株式

◆朝取短期◆ ◆朝取長期◆ ◆朝取短期取組◆ ◆東京短期取組◆ ◆東京長期◆ ◆東京短期◆ ◆東京現株◆ ◆大阪短期◆ ◆大阪長期◆ ◆大阪短期取組◆

[illegible]

棉花

[illegible]

生絲

[illegible]

株 三原取引店 營業案內進呈 京城府黃金町

三國志 【6】

韓龍雲 譯

熊超 畫

桃園結義와黃巾賊(六)

조조가 스무살에 효렴(孝廉)에 뽑혀 낭(郞)이되고 낙양 북도위(北都尉)가되어 처음에 도임하매 오색(五色) 몽둥이 십여개를 고을의 네문에 세우고 법을 범하는자가 잇스면 귀천을 물론하고 다스리더니 중상시 건석의 아재비가 밤에 칼을차고 가거늘 조가 순행하다가 잡아서 벌하니 이로부터 감히 범하는자가 업서 위명이 떨치고 뒤에 돈구령(頓丘令)이 되엇다가 황건적이 일어나므로 인하여 기도위가 되매 군사오천을 거느리고 영천에와서 싸움을 도으려니 정히 장량 장보의 패하여 다라나믈 보시라 조조가 아풀서서 길을막고 크게 처서 머리 만여급을 베이고 기치와 금고와 마필을 빼앗으며 극히만엇다.

흡지러 장양 장보가 숙도록 싸워 빠저 다라나매 조가 잠시간 황보숭과 주준을 보고 곳 장양장보를 쫏차가게되엇다。 현덕이 관장을 데리고 영천에 오다가 고함소리가 일어나며 불비치 하늘에 찌르는것을 보고 급히 오더니 도적이 이미 허러지지라 현덕이 황보숭 주준을 보고 노식의뜻을 고한데 숭이 말하되 「장량、장보가 힘이다하여 반드시 광종으로가서 장각에게 의지할것이니 곳가서 광종을 도으라」 한데 현덕이 군사를 거느리고 돌아오는데 길에서 한떼 군마가 함거(檻車)하나를 호송하여 오는데 수레에 가친사람은 노식이라 현덕이 크게놀래어 말에 나려 그연고를 물은데 노식이 『내가 장각을 에우고 거의 파멸하게 되엇는데 장각이 요술을부려서 곳 이기지 못하엿는데 조정에서 황문(黃門)좌풍(左豐)을 보내어 소식을염탐하매 내게 뇌물을 청하거늘 내가말하되 군량도 업는데 어찌 남은돈이 잇겟느냐 하엿더니 좌풍이 한을품고 돌아가서 조정에 아뢰기를 내가 싸우지 아니하여 군사의 마음에 게으르게 하엿다 하매 이로인하여 조정이 진노하여 중랑장 동탁(董卓)을 보내어 나의군사를 대신 거느리게하고 나를 서울로 잡아다가 죄를 뭇고자함이라」 하니 장비 크게노하여 호종하는 군사를 베이고 노식을 구하고자 할새 현덕이 급히 말려 『조정이 스스로 공론이 잇슬것이니 어찌 함부로 하리오』 하고 말리는데 군사가 노식을 에워싸고 가거늘 관공이 말하되 『노중랑이 이미 잡혀가고 다른사람이 군사를 거느리니 우리는 가도 의지할바가 업는지라 아직 탁군으로 돌아감만 갓지못하다』 하니 현덕이 그말을 올히 여겨 군사를 이끌고 북으로 가게되엇다。 행한지 이틀만에 산 뒤로서 고함소리가 크게일어나믈 듯고 현덕이 관、장과가치 말을노하 언덕위에올라 바라보니 관군이 크게패하고 뒤에서 황건을쓴 군사가 땅을덥허 오는데 기에다 크게 「천공장군」이라 써는지라 현덕이 「이것은 장각이니 속히 싸우자」 하고 세사람이 군사를 이끌고 말을달려 나가니 장각이 동탁을 패하고 형세를타서 쪼차오다가 홀연히 세사람의 충살함을 만나매 각의 군사가 크게 어지러워 패하여 오십리를 다라나는지라 세사람이 동탁을 구원하여 진으로 돌아오는데 동탁이 『세사람이 무슨벼슬에 잇느냐』 뭇는지라 현덕이 『아무벼슬도 업다』 고 대답하니 동탁이 심히 가벼이여겨 예도 대답지 안는지라 현덕이 물러나오매 장비 크게 노하여 『우리가 피를흘리고 싸워서 제놈을 구원하엿거늘 제가 도리어 이가치 무례하니 만일 죽이지 아니하면 나의 기운을 풀기가 어렵다』 하고 문득 칼을가지고 장막에 들어가 동탁을 죽이랴하엿다